



**PREFEITURA MUNICIPAL DE ITAPEVI**

**SECRETARIA DE SUPRIMENTOS**

Rua Agostinho Ferreira Campos, 675 – Vila Nova | Itapevi | São Paulo | CEP: 06693-120  
Telefone: (11) 4143-7600 | licitacoes@itapevi.sp.gov.br

**COMPROVANTE DE RETIRADA DE EDITAL  
PREGÃO ELETRÔNICO nº 27/2022**

TIPO: Menor Preço

Secretaria interessada: Secretaria Municipal de Infraestrutura e Serviços Urbanos

**OBJETO: CONTRATAÇÃO DE EMPRESA ESPECIALIZADA PARA A EXECUÇÃO DO PAISAGISMO DO CEMITÉRIO MEMORIAL PARQUE.**

**DADOS DO INTERESSADO:**

Empresa: .....

Endereço: .....

Telefone: (.....) ..... E-mail: .....

Nome: .....

O adquirente, acima qualificado, que subscreve a presente, declara, por este e na melhor forma de direito, que **CONFERIU E RETIROU**, toda a documentação, referente ao **PREGÃO ELETRÔNICO** acima citado, atestando que foram fornecidas todas as informações necessárias e suficientes para elaboração da proposta comercial, bem como dos documentos necessários para habilitação.

Visando a comunicação futura entre esta Prefeitura e sua empresa, solicitamos a vossa senhoria preencher o recibo de retirada do Edital e remetê-lo ao Departamento de Compras e Licitações pelo e-mail: [licitacoes@itapevi.sp.gov.br](mailto:licitacoes@itapevi.sp.gov.br).

A não remessa do recibo exime a Prefeitura do Município de Itapevi da comunicação por meio de fax ou e-mail, de eventuais esclarecimentos e retificações ocorridas no instrumento convocatório, bem como de quaisquer informações adicionais, não cabendo posteriormente qualquer reclamação.

Recomendamos ainda, consultas ao site: <https://www.itapevi.sp.gov.br>, para eventuais comunicações, esclarecimentos ou impugnações disponibilizadas acerca do processo licitatório.

(LOCAL)....., .....de.....de 2022.

\_\_\_\_\_  
Assinatura



## PREFEITURA MUNICIPAL DE ITAPEVI

### SECRETARIA DE SUPRIMENTOS

Rua Agostinho Ferreira Campos, 675 – Vila Nova | Itapevi | São Paulo | CEP: 06693-120  
Telefone: (11) 4143-7600 | licitacoes@itapevi.sp.gov.br

## PREGÃO ELETRÔNICO nº 27/2022

### Processo Administrativo SUPRI 168/2022

A Prefeitura do Município de Itapevi, através da Secretaria Municipal de Infraestrutura e Serviços Urbanos, fará realizar por intermédio do sistema eletrônico de compras denominado: Bolsa Brasileira de Mercadorias, licitação na modalidade **PREGÃO ELETRÔNICO**, tipo **MENOR PREÇO** para **CONTRATAÇÃO DE EMPRESA ESPECIALIZADA PARA A EXECUÇÃO DO PAISAGISMO DO CEMITÉRIO MEMORIAL PARQUE**, conforme descrição do Memorial Descritivo e demais anexos, partes integrantes deste instrumento.

A presente licitação é regida pela Lei 10.520 de 17 de Julho de 2002, aplicando-se subsidiariamente, no que couberem, as disposições da Lei Federal nº 8.666, de 21 de Julho de 1993, e suas alterações posteriores, legislação estadual aplicável à espécie, por força do disposto no artigo 84 da Lei Orgânica do Município de Itapevi e, da Lei Complementar nº 123 de 14 de Dezembro de 2006 e suas alterações posteriores, Decreto Municipal nº 5.289 de 19 de Outubro de 2017 e em especial, pelas normas e condições expressas neste edital.

### CADASTRAMENTO, ABERTURA E INÍCIO DA SESSÃO DE DISPUTA DE PREÇOS

**Período para cadastro de propostas iniciais:** 28/03/2022 às 19:30 até 07/04/2022 às 14:00

**Data da Abertura da sessão pública:** 07/04/2022 às 14:01

**Início do pregão (fase competitiva):** 07/04/2022 às 14:10

A etapa de lances terá duração de 10 (dez) minutos podendo ser prorrogada nos termos do subitem 10.8. do edital.

Para todas as referências de tempo será observado o horário de Brasília (DF).

Endereço eletrônico do site: <https://www.bbmnetlicitacoes.com.br>

**Endereço da Secretaria de Suprimentos: Rua Agostinho Ferreira Campos, 675 – 2º andar – Vila Nova Itapevi – Itapevi/SP**

As despesas serão suportadas com recursos classificados nas dotações orçamentárias nº

NÚMERO	ÓRGÃO	ECONÔMICA	FUNCIONAL	AÇÃO	FONTE	C.APL.
01077	10.01.00	3.3.90.39.16	15 451 0010	2085	01	1100000

Constituem anexos do presente Edital e dele fazem parte integrante os seguintes documentos:

**ANEXO I** – Memorial Descritivo e quantidades estimadas;

**ANEXO II** – Decréscimo mínimo por lance;

**ANEXO III** – Modelo de Habilitação Prévia;

**ANEXO IV** – Modelo de Proposta;

**ANEXO V** – Modelo de declaração de que trata o artigo 7º, inciso XXXIII da Constituição Federal;

**ANEXO VI** – Modelo de Declaração de inexistência de impedimentos para contratar com a Prefeitura;

**ANEXO VII** – Modelo de Declaração de que estão enquadradas como microempresas ou empresa de pequeno porte nos termos do artigo 3º da Lei Complementar nº 123/2006;



## PREFEITURA MUNICIPAL DE ITAPEVI

### SECRETARIA DE SUPRIMENTOS

Rua Agostinho Ferreira Campos, 675 – Vila Nova | Itapevi | São Paulo | CEP: 06693-120  
Telefone: (11) 4143-7600 | licitacoes@itapevi.sp.gov.br

**ANEXO VIII**–Modelo de declaração de pleno conhecimento, de aceitação e de atendimento às exigências de habilitação;

**ANEXO IX**–Dados complementares para assinatura de instrumento contratual ou ato jurídico análogo;

**ANEXO X**–Minuta do contrato;

**ANEXO XI**–Termo de ciência e notificação.

Os interessados em obter cópia do Edital e respectivos anexos deverão, retirá-lo em sua íntegra, gratuitamente, nas páginas da Internet <https://www.itapevi.sp.gov.br> ou <https://www.bbmnetlicitacoes.com.br>.

Pedidos de esclarecimentos poderão ser formulados em campo próprio no site da Bolsa Brasileira de Mercadorias, <https://www.bbmnetlicitacoes.com.br>, na opção solicitar esclarecimentos.

#### 1. DO OBJETO

1.1. O presente Pregão tem como objeto a **CONTRATAÇÃO DE EMPRESA ESPECIALIZADA PARA A EXECUÇÃO DO PAISAGISMO DO CEMITÉRIO MEMORIAL PARQUE**, conforme memorial descritivo e demais anexos integrantes deste Edital.

#### 2. DAS DISPOSIÇÕES PRELIMINARES

2.1. O Pregão Eletrônico será realizado em sessão pública, por meio da **INTERNET**, mediante condições de segurança - criptografia e autenticação - em todas as suas fases através do **Sistema de Pregão Eletrônico (Licitações) da Bolsa Brasileira de Mercadorias**.

2.2. O certame será conduzido pela Pregoeira Municipal, **Fabricia Pereira de Souza**, mediante a inserção e monitoramento de dados gerados ou transferidos para o aplicativo "Licitações Públicas" constante da página eletrônica da Bolsa Brasileira de Mercadorias (<https://www.bbmnetlicitacoes.com.br>).

#### 3. DO PRAZO DE VIGÊNCIA CONTRATUAL

3.1. O prazo de vigência do contrato será de **05 (cinco) meses**, contados a partir da data de assinatura do contrato.

#### 4. DO PREÇO E REAJUSTE

4.1. O preço deverá ser cotado contemplando todos os custos, relativos ao serviço, tudo de acordo ao pleno atendimento do Anexo I, que é parte integrante deste Edital, sem ônus para a Prefeitura.

4.2. Os preços contratados serão fixos e irrevogáveis, durante o período de vigência do contrato.

#### 5. DO RECEBIMENTO E ABERTURA DAS PROPOSTAS

5.1. O fornecedor deverá observar as datas e os horários limites previstos para a abertura da proposta, atentando também para a data e horário para o início da etapa competitiva de lances.

#### 6. DAS CONDIÇÕES PARA PARTICIPAÇÃO

6.1. Poderão participar do presente certame:



## PREFEITURA MUNICIPAL DE ITAPEVI

### SECRETARIA DE SUPRIMENTOS

Rua Agostinho Ferreira Campos, 675 – Vila Nova | Itapevi | São Paulo | CEP: 06693-120  
Telefone: (11) 4143-7600 | licitacoes@itapevi.sp.gov.br

**6.1.1.** Poderão participar todos os interessados **do ramo de atividade pertinente ao objeto da licitação**, autorizadas na forma da lei, que preencherem as condições de habilitação constantes deste Edital, desde que possuam cadastramento junto à Bolsa Brasileira de Mercadorias (Endereço eletrônico: <https://www.bbmnetlicitacoes.com.br>).

**6.2.** O licitante deverá promover a sua inscrição e credenciamento diretamente do site: <https://www.bbmnetlicitacoes.com.br>.

**6.3.** Os interessados em participar dos Pregões Eletrônicos promovidos pela Prefeitura Municipal de Itapevi, deverão nomear através de Termo de Adesão com firma reconhecida operador devidamente habilitado, atribuindo poderes para formular lances de preços e praticar todos os demais atos e operações no site: <https://www.bbmnetlicitacoes.com.br>.

**6.4.** Para cadastramento de licitantes a Bolsa (BBMNet) realiza a cobrança de taxa, cuja tabela encontra-se disponível no site: <https://www.bbmnetlicitacoes.com.br>. Estes custos cobrirão exclusivamente os serviços do sistema eletrônico, não estando previsto nenhum encargo ou despesa para a Prefeitura Municipal de Itapevi.

**6.5.** O cadastramento do licitante deverá ser requerido acompanhado do seguinte documento:

**6.5.1. Termo de Adesão ao Sistema de Pregão Eletrônico**, preenchido no site da Bolsa Brasileira de Mercadorias, efetuando o procedimento mencionado no site.

#### **6.6. Não será permitida a participação:**

**6.6.1.** De empresas estrangeiras que não funcionem no País;

**6.6.2.** De interessados cuja falência tenha sido decretada, ou em processo de falência, liquidação ou recuperação judicial ou extrajudicial, exceção feita se cumpridas as condições exigidas no subitem 14.4. alínea "b.1";

**6.6.3.** De consórcio de empresas, qualquer que seja sua forma de constituição;

**6.6.4.** De servidor ou dirigente de órgão ou entidade contratante ou responsável pela licitação, nos termos do artigo 9º, inciso III, da Lei nº 8.666/1993;

**6.6.5.** Daqueles que tenham sido punidos com suspensão do direito de licitar ou contratar com esta Prefeitura Municipal de Itapevi; ou declarados inidôneos para licitar ou contratar com a Administração Pública, ou estejam impedidos de licitar e contratar nos termos do artigo 7º da Lei Federal nº 10.520/2002.

## **7. DO REGULAMENTO OPERACIONAL DO CERTAME**

**7.1.** O certame será conduzido pelo Pregoeiro, com o auxílio da equipe de apoio, que terá, em especial, as seguintes atribuições:

- a) Acompanhar os trabalhos da equipe de apoio;
- b) Responder as questões formuladas pelos fornecedores, relativas ao certame;
- c) Abrir as propostas de preços;
- d) Analisar a aceitabilidade das propostas;
- e) Desclassificar propostas indicando os motivos;
- f) Conduzir os procedimentos relativos aos lances e à escolha da proposta de menor preço;
- g) Verificar a habilitação do proponente classificado em primeiro lugar;
- h) Declarar o vencedor;
- i) Receber, examinar e decidir sobre a pertinência dos recursos;
- j) Elaborar a ata da sessão com o auxílio eletrônico;
- k) Encaminhar o processo à autoridade superior para homologar e autorizar a contratação;



## PREFEITURA MUNICIPAL DE ITAPEVI

### SECRETARIA DE SUPRIMENTOS

Rua Agostinho Ferreira Campos, 675 – Vila Nova | Itapevi | São Paulo | CEP: 06693-120  
Telefone: (11) 4143-7600 | licitacoes@itapevi.sp.gov.br

l) Abrir processo administrativo para apuração de irregularidades visando a aplicação de penalidades previstas na legislação.

## 8. CREDENCIAMENTO NO SISTEMA LICITAÇÕES DA BOLSA BRASILEIRA DE MERCADORIAS

**8.1.** Os procedimentos para credenciamento e obtenção da chave e senha de acesso poderão ser iniciados diretamente no site de licitações no endereço eletrônico <https://www.bbmnetlicitacoes.com.br>, acesso "credenciamento – licitantes (fornecedores)".

**8.2.** As dúvidas e esclarecimentos sobre credenciamento no sistema eletrônico poderão ser dirimidas através da central de atendimento aos licitantes, por telefone, WhatsApp, Chat ou e-mail, disponíveis no endereço eletrônico <https://www.bbmnetlicitacoes.com.br>.

**8.3.** Qualquer dúvida dos interessados em relação ao acesso no sistema BBMNET Licitações poderá ser esclarecida através dos canais de atendimento da Bolsa Brasileira de Mercadorias, de segunda a sexta-feira, das 08:00 às 18:00 (horário de Brasília) através dos canais informados no site <https://www.bbmnetlicitacoes.com.br>.

## 9. DA PARTICIPAÇÃO

**9.1.** A participação no certame dar-se-á por meio da digitação da senha pessoal e intransferível do representante credenciado e subsequente encaminhamento da proposta de preços, por meio do sistema eletrônico no site: <https://www.bbmnetlicitacoes.com.br>, opção "Login" opção "Licitação Pública" "Sala de Negociação"

**9.2.** As propostas de preço deverão ser encaminhadas eletronicamente até data e horário definidos, conforme indicação na primeira página deste edital.

**9.3.** Caberá ao fornecedor acompanhar as operações no sistema eletrônico durante a sessão pública do pregão, ficando responsável pelo ônus decorrente da perda de negócios diante da inobservância de quaisquer mensagens emitidas pelo sistema ou de sua desconexão.

**9.4.** Caso haja desconexão com o Pregoeiro no decorrer da etapa competitiva do pregão, o sistema eletrônico poderá permanecer acessível aos licitantes para a recepção dos lances, retornando o Pregoeiro, quando possível, sua atuação no certame, sem prejuízo dos atos realizados.

**9.5.** Quando a desconexão persistir por tempo superior a 10 (dez) minutos, a sessão do pregão será suspensa e terá reinício somente após reagendamento/comunicação expressa aos participantes via "chat" do sistema eletrônico, onde será designado dia e hora para a continuidade da sessão.

**9.6.** Caso exista a necessidade de ser suspenso o pregão, tendo em vista a quantidade de lotes, o pregoeiro designará novo dia e horário para a continuidade do certame.

**9.7.** O andamento do procedimento de licitação entre a data de abertura das propostas e a adjudicação do objeto deve ser acompanhado pelos participantes por meio do portal <https://www.bbmnetlicitacoes.com.br>, que veiculará avisos, convocações, desclassificações de licitantes, justificativas e outras decisões referentes ao procedimento.

## 10. ABERTURA DAS PROPOSTAS E FORMULAÇÃO DOS LANCES

**10.1.** A partir do horário previsto no Edital e no sistema, terá início à sessão pública do Pregão Eletrônico, com a divulgação das propostas de preços recebidas, passando o Pregoeiro a avaliar sua aceitabilidade;

**10.2.** Aberta a etapa competitiva, os representantes dos fornecedores deverão estar conectados ao sistema para participar da sessão de lances. A cada lance ofertado o



## PREFEITURA MUNICIPAL DE ITAPEVI

### SECRETARIA DE SUPRIMENTOS

Rua Agostinho Ferreira Campos, 675 – Vila Nova | Itapevi | São Paulo | CEP: 06693-120  
Telefone: (11) 4143-7600 | licitacoes@itapevi.sp.gov.br

participante será imediatamente informado de seu recebimento e respectivo horário de registro e valor.

**10.3.** Só serão aceitos lances cujos valores forem inferiores ao último lance que tenha sido anteriormente registrado no sistema.

**10.4.** Não serão aceitos dois ou mais lances de mesmo valor, prevalecendo aquele que for recebido e registrado em primeiro lugar.

**10.5.** Durante o transcurso da sessão pública os participantes serão informados, em tempo real, do valor do menor lance registrado. O sistema **não identificará** o autor dos lances aos demais participantes.

**10.6.** A etapa de lances da sessão pública será encerrada por PRORROGAÇÃO AUTOMÁTICA, ou seja, se um participante oferecer lances nos minutos finais (1 min.), o sistema prorroga automaticamente o fechamento por mais alguns minutos, informando o "Dou-lhe uma". Se ninguém der outro lance, o sistema informa "Dou-lhe duas", em seguida a negociação é fechada. Entretanto, se algum licitante der um lance após o "Dou-lhe uma" ou "Dou-lhe duas", o sistema é novamente reiniciado, assim como sua contagem. A negociação só é encerrada quando ninguém mais oferecer lances nos minutos finais. Iniciada a fase de fechamento de lances, os licitantes serão avisados via chat.

**10.7.** O sistema informará a proposta de menor preço imediatamente após o encerramento da etapa de lances ou, quando for o caso, após negociação e decisão pelo Pregoeiro acerca da aceitação do lance de menor valor.

**10.8.** Os documentos relativos à habilitação, solicitados no item 14 deste edital, deverão ser remetidos pelo e-mail: licitacoes@itapevi.sp.gov.br, no prazo máximo de 30 (trinta) minutos, podendo ser prorrogados mediante solicitação justificada do licitante e devidamente aceita pelo Pregoeiro que informará no "chat", o prazo deferido, com posterior encaminhamento do original ou cópia autenticada, conforme subitem 10.9.

**10.9.** Posteriormente, os mesmos documentos da Empresa vencedora deverão ser encaminhados em originais ou cópias autenticadas, no prazo máximo de **03 (três) dias úteis**, contados da data da sessão pública virtual, **juntamente com a proposta de preço**, para a Prefeitura Municipal de Itapevi, aos cuidados do Pregoeiro, Secretaria de Suprimentos - Departamento de Compras e Licitações, sito à Rua Agostinho Ferreira Campos, 675 – 2º andar – Vila Nova Itapevi – Itapevi - SP, CEP 06693-120.

**10.10.** O não cumprimento do envio dos documentos de habilitação dentro do prazo acima estabelecido, acarretará nas sanções previstas no subitem **21.4. alíneas "a" a "f"** deste edital, podendo o Pregoeiro convocar a empresa que apresentou a proposta ou o lance subsequente.

**10.11. Recebida a documentação por e-mail o Pregoeiro verificará sua conformidade, informando no chat a relação de documentos recebidos e sua regularidade.**

**10.12.** O pregoeiro informará no chat o início de prazo de 10 (dez) minutos para que os licitantes tendo interesse, solicitem que os documentos de habilitação do vencedor provisório lhes sejam encaminhados por e-mail. Se a proposta ou o lance de menor valor não for aceitável, ou se o fornecedor desatender às exigências habilitatórias, o Pregoeiro examinará a proposta ou o lance subsequente, verificando a sua compatibilidade e a habilitação do participante, na ordem de classificação, e assim sucessivamente, até a apuração de uma proposta ou lance que atenda ao edital. Também nessa etapa o Pregoeiro poderá negociar com o participante para que seja obtido melhor preço.

**10.13.** Caso não sejam apresentados lances, será verificada a conformidade entre a proposta de menor preço e o valor estimado para a aquisição do objeto;



## PREFEITURA MUNICIPAL DE ITAPEVI

### SECRETARIA DE SUPRIMENTOS

Rua Agostinho Ferreira Campos, 675 – Vila Nova | Itapevi | São Paulo | CEP: 06693-120  
Telefone: (11) 4143-7600 | licitacoes@itapevi.sp.gov.br

**10.14.** Constatando o atendimento das exigências fixadas no edital, o objeto será adjudicado ao autor da proposta ou lance de menor preço global. Divulgado o vencedor, os demais licitantes serão informados pelo Pregoeiro, que terão o prazo de 30 (trinta) minutos para manifestarem a intenção motivada de interpor recurso, utilizando para tanto, exclusivamente, campo próprio disponibilizado no sistema.

## 11. DA PROPOSTA NO SISTEMA ELETRÔNICO

**11.1.** O encaminhamento de proposta para o sistema eletrônico, pressupõe o pleno conhecimento e atendimento às exigências de habilitação previstas no edital. O Licitante será responsável por todas as transações que forem efetuadas em seu nome no sistema eletrônico, assumindo como firmes e verdadeiras a sua proposta e lances;

**11.2.** O preço deverá ser expresso em Real (R\$), com 02 (duas) casas decimais inteiras após a vírgula.

**11.3.** A proposta eletrônica não poderá conter qualquer dado que identifique o LICITANTE ou seu representante. ATENÇÃO para não constar o nome da empresa ou qualquer dado identificador no corpo do documento, cabeçalho, rodapé, planilhas ou título do arquivo eletrônico.

**11.4.** A validade da proposta deverá ser no mínimo de 60 (sessenta) dias, contados a partir da data da sessão pública do Pregão Eletrônico.

## 12. PROPOSTA ESCRITA E FORNECIMENTO

**12.1.** A Empresa vencedora deverá enviar ao Departamento de Licitações, a Proposta de Preço escrita, conforme **Anexo IV**, com o valor oferecido após a etapa de lances, em 01 (uma) via, rubricada em todas as folhas e a última assinada pelo Representante Legal da Empresa citado nos documentos de habilitação, em linguagem concisa, sem emendas, rasuras ou entrelinhas, no prazo estipulado no item 10.11, deste edital, contendo:

- a)** Razão social, endereço, CNPJ, telefone e e-mail;
- b)** Especificação clara, completa e detalhada dos itens ofertados, conforme padrão definido no **Anexo IV**;
- c)** O Preço unitário e total dos itens expressos por algarismos, com duas casas decimais inteiras após a vírgula, e o total da proposta expressa em algarismos e por extenso;
- d)** O preço deve ser cotado em moeda nacional, em algarismo;
- e)** O preço ofertado deverá ser para pagamento em até 21 (vinte e um) dias;
- f)** O prazo de validade da proposta deverá ser de no mínimo 60 (sessenta) dias corridos, contados da abertura dos envelopes 01 – PROPOSTA DE PREÇOS.
- g)** Data e assinatura do Representante legal da proponente, com sua identificação
- h)** A licitante deverá anexar à proposta comercial os Dados complementares para assinatura de instrumento contratual ou ato jurídico análogo, conforme modelo constante do **Anexo IX** deste edital.

**12.2.** A proponente deverá ofertar seu preço, computando todos os custos básicos, diretos e indiretos, bem como encargos sociais e trabalhistas e quaisquer outros custos ou despesas que incidam ou venham a incidir direta ou indiretamente sobre o preço ofertado.

## 13. DO CRITÉRIO DE JULGAMENTO

**13.1.** Para julgamento será adotado o critério de **MENOR PREÇO GLOBAL**, observado o prazo para fornecimento, características do objeto e demais condições definidas neste edital.

**13.2.** O Pregoeiro anunciará o licitante detentor da proposta ou lance de menor valor, imediatamente após o encerramento da etapa de lances da sessão pública ou, quando for



## PREFEITURA MUNICIPAL DE ITAPEVI

### SECRETARIA DE SUPRIMENTOS

Rua Agostinho Ferreira Campos, 675 – Vila Nova | Itapevi | São Paulo | CEP: 06693-120  
Telefone: (11) 4143-7600 | licitacoes@itapevi.sp.gov.br

o caso, após negociação e decisão pelo Pregoeiro acerca da aceitação do lance de menor valor;

**13.3.** Se a proposta ou o lance de menor valor não for aceitável, o Pregoeiro examinará a proposta ou o lance subsequente, na ordem de classificação, verificando a sua aceitabilidade. Se for necessário, repetirá esse procedimento, sucessivamente, até a apuração de uma proposta ou lance que atenda ao edital.

**13.4.** Ocorrendo a situação a que se referem os subitens **13.2 e 13.3** deste edital, o Pregoeiro poderá negociar com a licitante para que seja obtido melhor preço.

**13.4.1.** Serão adotadas, quando houver a participação de microempresas, empresas de pequeno porte e microempreendedores individuais, a aplicação das Leis Complementares nº 123 de 14/12/2006 e 147, de 07/08/2014, regulamentado pelo Decreto Federal nº 8.538, de 06/10/2015

**13.4.2.** A licitante nessa condição deverá apresentar declaração conforme modelo constante do (ANEXO XVIII) de que estão enquadradas como microempresa ou empresa de pequeno porte (conforme o caso) nos termos do artigo 3º da Lei Complementar nº 123/2006, e que querem exercer o critério de desempate no julgamento das propostas de preços.

**13.5.** Da sessão, o sistema gerará ata circunstanciada, na qual estarão registrados todos os atos do procedimento e as ocorrências relevantes.

**13.6.** Deverá ser emitido pelo sistema Pregão Eletrônico a COV - Confirmação de Venda, contendo as qualificações e especificações técnicas detalhadas do objeto ofertado.

## 14. DOS DOCUMENTOS DE HABILITAÇÃO

### 14.1. A documentação relativa à Habilitação Jurídica consistirá em:

- a) Registro comercial, no caso de empresa individual;
- b) Ato constitutivo, estatuto ou contrato social em vigor, devidamente registrado, tratando-se de sociedade comercial, e, no caso de sociedade por ações, acompanhado dos documentos de eleição de seus administradores, em exercício;
- c) Inscrição do ato constitutivo, no caso de sociedades civis, acompanhada de prova de diretoria em exercício;
- d) Decreto de autorização, em se tratando de empresa ou sociedade estrangeira em funcionamento no País, e ato registro ou autorização para funcionamento, expedido por órgão competente, quando a atividade assim exigir.
- e) Declaração da licitante de que inexistem impedimentos para contratar com a Administração Pública (**Anexo VI**).
- f) Declaração de cumprimento do disposto no artigo 7º, inciso XXXIII da Constituição Federal e no artigo 27, inciso V da Lei 8.666/1993 (**Anexo V**).

### 14.2. A documentação relativa à qualificação técnica consiste em:

- a) Atestado(s) emitido(s) por pessoa(s) jurídica(s) de direito público ou privado, em nome da licitante, que comprovem a execução de atividades pertinentes e compatíveis em características, quantidades e prazos com o objeto da licitação, **em qualquer quantitativo**.

### 14.3. A documentação relativa à Regularidade Fiscal e Trabalhista consiste em:

- a) Prova de inscrição no Cadastro Nacional de Pessoas Jurídicas do Ministério da Fazenda (CNPJ);
- b) Prova de inscrição no Cadastro de Contribuintes Municipal, relativo ao domicílio ou sede da licitante, pertinente ao seu ramo de atividade e compatível com o objeto do certame;





## PREFEITURA MUNICIPAL DE ITAPEVI

### SECRETARIA DE SUPRIMENTOS

Rua Agostinho Ferreira Campos, 675 – Vila Nova | Itapevi | São Paulo | CEP: 06693-120  
Telefone: (11) 4143-7600 | licitacoes@itapevi.sp.gov.br

- c) Prova de regularidade perante o Fundo de Garantia por Tempo de Serviço (FGTS), por meio da apresentação da CRF – Certificado de Regularidade do FGTS;
- d) Prova de regularidade perante a **Fazenda Municipal**, mediante a apresentação de certidão negativa de tributos mobiliários.
- e) Prova de regularidade para com a **Fazenda Federal**, mediante a apresentação de Certidão Conjunta Negativa de Débitos (ou positiva com efeitos de negativa), relativos a Tributos Federais e à Dívida Ativa da União, expedida pela Secretaria da Receita Federal;
- f) Prova de inexistência de débitos inadimplidos perante a **Justiça do Trabalho**, mediante a apresentação de CNDT – Certidão Negativa de Débitos Trabalhistas (ou positiva com efeitos de negativa), de acordo com a Lei nº 12.440/2011.

**14.3.1.** A comprovação de regularidade fiscal e trabalhista das microempresas e empresas de pequeno porte, somente será exigida para efeito de **assinatura do instrumento contratual**.

**14.3.2.** As microempresas e empresas de pequeno porte, por ocasião da participação neste certame, deverão apresentar toda a documentação exigida para fins de comprovação de regularidade fiscal, mesmo que esta apresente alguma restrição.

**14.3.3.** Havendo alguma restrição na comprovação da regularidade fiscal e trabalhista, será assegurado o prazo de **05 (cinco) dias úteis, a contar da sessão pública em que for declarada a licitante vencedora**, prorrogáveis por igual período, a critério desta Prefeitura, para a regularização da documentação, pagamento ou parcelamento do débito, e emissão de eventuais certidões negativas ou positivas com efeito de certidão negativa.

**14.3.4.** A não regularização da documentação, no prazo previsto no subitem 14.3.3., implicará na **decadência do direito à contratação**, sem prejuízo das sanções previstas neste edital, procedendo-se a convocação dos licitantes para, em sessão pública, retomar os atos referentes ao procedimento licitatório, nos termos do artigo 4º, inciso XXIII, da Lei nº 10.520/2002.

#### **14.4. A documentação relativa à qualificação econômico-financeira consiste em:**

**a)** Certidão negativa de falência ou recuperação judicial ou extrajudicial, expedida pelo distribuidor da sede da pessoa jurídica;

**a.1)** Nas hipóteses em que a certidão encaminhada for positiva, deve o licitante apresentar comprovante da homologação/deferimento pelo juízo competente do plano de recuperação judicial/extrajudicial em vigor.

#### **14.5. Disposições Gerais sobre a Documentação de Habilitação:**

**14.5.1. OS DOCUMENTOS DE HABILITAÇÃO DEVERÃO SER ENCAMINHADOS SOMENTE PELA EMPRESA DECLARADA PROVISORIAMENTE VENCEDORA, NOS TERMOS DOS SUBITEMS 10.10 E 10.11 DESTA EDITAL.**

**14.5.2.** Em atendimento ao subitem 10.10 os documentos deverão ser encaminhados através do e-mail, em formato PDF pesquisável. Para cumprimento do subitem 10.11, os documentos poderão ser apresentados no original, por qualquer processo de cópia autenticada por cartório competente, ou mesmo cópia simples, desde que acompanhada do original para que seja autenticado pelo Pregoeiro ou por um dos membros da Equipe de Apoio no ato de sua apresentação.

**14.5.3.** Não será obrigatório o envio físico (subitem 10.11) das certidões obtidas através da internet, que forem previamente encaminhadas nos termos do subitem 10.10.



## PREFEITURA MUNICIPAL DE ITAPEVI

### SECRETARIA DE SUPRIMENTOS

Rua Agostinho Ferreira Campos, 675 – Vila Nova | Itapevi | São Paulo | CEP: 06693-120  
Telefone: (11) 4143-7600 | licitacoes@itapevi.sp.gov.br

#### **14.5.4. TODOS OS DOCUMENTOS DE REGULARIDADE FISCAL E TRABALHISTA APRESENTADOS PARA HABILITAÇÃO DEVERÃO ESTAR EM NOME DA LICITANTE, COM O NÚMERO DO CNPJ E RESPECTIVO ENDEREÇO, DEVENDO SER OBSERVADO O SEGUINTE:**

**a)** Se a licitante for a **matriz**, todos os documentos deverão estar em seu nome, com o respectivo número do CNPJ;

**b)** Se a licitante for a **filial**, todos os documentos deverão estar em seu nome, com o respectivo número do CNPJ, exceto aqueles que, pela própria natureza, forem comprovadamente emitidos apenas em nome da **matriz**;

**c)** Se a licitante for a **matriz** e o fornecedor do bem for a **filial**, os documentos deverão ser apresentados com o número de CNPJ da **matriz** e da **filial**, simultaneamente.

**14.6.5.** Não serão aceitos neste procedimento licitatório “protocolos de entrega” ou “solicitação de documentos”, em substituição aos documentos ora exigidos, inclusive no que se refere às certidões.

**14.6.6.** Na hipótese de não constar prazo de validade nas certidões apresentadas, a Administração aceitará como válidas as expedidas até 180 (cento e oitenta) dias imediatamente anteriores à data de apresentação das propostas.

**14.6.7.** O Pregoeiro ou a Equipe de Apoio poderá diligenciar, efetuando consulta direta nos “sites” dos órgãos expedidores na Internet, para verificação de veracidade dos documentos ora obtidos.

#### **15. DO VENCEDOR**

**15.1.** O licitante somente será declarado vencedor se sua proposta final contemplar valor igual ou inferior ao Preço Máximo Fixado no Orçamento Estimado da Prefeitura do Município de Itapevi, salvo quando arguido pelo Licitante motivo devidamente comprovado e aceito pela Administração;

#### **16. DA HOMOLOGAÇÃO**

**16.1.** A homologação do presente certame compete ao Senhor Secretário Municipal de Infraestrutura e Serviços Urbanos, ato que será praticado imediatamente após o julgamento e esgotado os prazos recursais ou a decisão dos recursos eventualmente interpostos.

#### **17. DAS CONDIÇÕES PARA ASSINATURA DO TERMO DE CONTRATO**

**17.1.** A Contratada deverá assinar o Termo de Contrato em até 03 (três) dias, contados da data da convocação pelo Departamento de Compras e Licitações.

**17.2.** A contratação do vencedor do certame será realizada nos termos do previsto no artigo 62 da Lei Federal nº 8.666/1993, através da emissão de termo de contrato.

**17.3.** O contrato a ser firmado com a Licitante vencedora, incluirá as condições estabelecidas neste Edital e seus anexos, os quais estarão vinculados, bem como demais condições determinadas pela Lei, visando à fiel execução do objeto da presente licitação e obedecida a forma da minuta constante do **Anexo X**, observadas as condições específicas do **Anexo I** e demais anexos.

**17.4.** Quando a adjudicatária, convocada dentro do prazo de validade de sua proposta, se recusar a celebrar a contratação, procederá à convocação das licitantes para, em sessão pública, retomar os atos referentes ao procedimento licitatório, nos termos do inciso XXII do artigo 4º da Lei Federal nº 10.520/2002.

**17.5.** A empresa CONTRATADA se obriga a manter, durante toda a execução do contrato, compatibilidade com as obrigações assumidas, assim como todas as condições de



## PREFEITURA MUNICIPAL DE ITAPEVI

### SECRETARIA DE SUPRIMENTOS

Rua Agostinho Ferreira Campos, 675 – Vila Nova | Itapevi | São Paulo | CEP: 06693-120  
Telefone: (11) 4143-7600 | licitacoes@itapevi.sp.gov.br

habilitação e qualificação exigidas na licitação, apresentando documentação revalidada se, no curso do contrato, algum documento perder a validade.

#### **18. EXECUÇÃO E CONDIÇÕES DE RECEBIMENTO DO OBJETO DA LICITAÇÃO**

**18.1.** Os serviços serão executados em até **03 (três) meses**, conforme Ordem de Serviço emitida pela Secretaria Municipal de Infraestrutura e Serviços Urbanos.

**18.2.**A Prefeitura poderá modificar o local de execução do objeto da licitação a qualquer tempo, desde que o novo local seja acessível, livre e desimpedido e esteja situado dentro do perímetro urbano do Município de Itapevi, sem ônus para Prefeitura

**18.3.**Ocorrendo o descrito no Item 18.2. a comunicação deverá ser por escrito, podendo ser via e-mail, sem que o fato importe em qualquer alteração contratual, e especialmente de preço.

**18.4.**A Contratada obrigará-se a realizar os serviços adjudicados em conformidade com as especificações e condições estabelecidas neste Edital, seus anexos e na proposta apresentada, prevalecendo, no caso de divergência, aquelas constantes do instrumento convocatório.

**18.5.**Correrão por conta da Contratada as despesas para o efetivo atendimento do objeto licitado, tais como: insumos, materiais, serviços, despesas operacionais, mão de obra, encargos sociais e trabalhistas, utensílios, equipamentos e sua manutenção, pisos salariais da categoria, tributos de qualquer natureza e todas as despesas diretas ou indiretas, dentre outros.

**18.6.**À Secretaria Municipal de Infraestrutura e Serviços Urbanos, caberá o recebimento do objeto da licitação e a verificação de que foram cumpridos os termos, especificações e demais exigências editalícias.

**18.7.**Constatadas quaisquer irregularidades na execução do objeto, a Secretaria Municipal de Infraestrutura e Serviços Urbanos poderá:

**18.8.**Rejeitá-lo no todo ou em parte, se não corresponder às especificações técnicas exigidas, determinando sua substituição e/ou correção;

**18.9.**Determinar sua complementação se houver diferença de quantidades ou de partes, sem prejuízo das penalidades cabíveis.

**18.10.** Determinar a correção, reparação ou substituição, à expensas da Contratada, no total ou em parte, do objeto, na hipótese de se verificar vícios, defeitos e/ou incorreções resultantes da sua execução.

**18.11.**As irregularidades deverão ser sanadas pela CONTRATADA no prazo máximo estabelecidos no Anexo I, contado do recebimento da notificação, mantido o preço inicialmente contratado.

**18.12.**A recusa da Contratada em atender ao estabelecido nos subitens anteriores levará à aplicação das sanções previstas por inadimplemento.

#### **19. DAS CONDIÇÕES DE PAGAMENTO**

**19.1.** O pagamento será efetuado mediante apresentação de Nota Fiscal, em moeda brasileira através de depósito bancário, sendo que os dados da conta corrente foram informados na Proposta Comercial, em até 21 (vinte e um) dias contados do recebimento da Nota Fiscal Eletrônica pela Secretaria Municipal de Fazenda e Patrimônio devidamente atestada pela Secretaria Municipal de Infraestrutura e Serviços Urbanos.

**19.2.** A nota fiscal eletrônica deverá estar com a discriminação resumida do objeto, número da licitação, número do Contrato, número do Empenho, número do Pedido e outros que julgar convenientes, não apresentar rasuras e/ou entrelinhas.



## PREFEITURA MUNICIPAL DE ITAPEVI

### SECRETARIA DE SUPRIMENTOS

Rua Agostinho Ferreira Campos, 675 – Vila Nova | Itapevi | São Paulo | CEP: 06693-120  
Telefone: (11) 4143-7600 | licitacoes@itapevi.sp.gov.br

**19.3.** A Nota Fiscal Eletrônica deverá ser entregue na sede da Secretaria Municipal de Infraestrutura e Serviços Urbanos, em horário comercial, cabendo somente a CONTRATADA a responsabilidade pela entrega da nota fiscal eletrônica, ficando a CONTRATANTE isenta de qualquer débito resultante da não entrega da nota fiscal eletrônica.

## 20. PENALIDADES

**20.1.** São aplicáveis as sanções previstas no Capítulo IV da Lei nº 8.666/1993, na Lei nº 10.520/2002, assegurado o contraditório e a ampla defesa.

**20.2.** A licitante que ensejar o retardamento da execução do certame; não mantiver a proposta; desistir da proposta, do lance ou da oferta; deixar de entregar documentação exigida para o certame; comportar-se de modo inidôneo ou fizer declaração falsa, poderá estar sujeita à pena de suspensão de seu direito de licitar e contratar com o Município de Itapevi, pelo **prazo de até 05 (cinco) anos**, nos termos do artigo 7º, da Lei nº 10.520/2002.

**20.2.1.** Além da penalidade prevista no subitem 20.2, também ensejará à licitante a cobrança por via administrativa ou judicial de **multa de até 10% (dez por cento) sobre o valor total de sua proposta**.

**20.2.1.1.** Na hipótese de Sistema de Registro de Preços, o cálculo da multa de até 10% (dez por cento) de que trata o subitem 20.2.1, levará em consideração o valor do item/lote proposto, multiplicado por sua quantidade total estimada no ato convocatório.

**20.3.** A recusa injustificada da adjudicatária em assinar, aceitar ou retirar o contrato ou instrumento equivalente, dentro do prazo estabelecido pelo Município de Itapevi caracteriza o descumprimento total da obrigação assumida, sujeitando-se à multa de até **20% (vinte por cento)** sobre o valor da obrigação não cumprida.

**20.4.** O atraso injustificado na execução contratual, a inexecução parcial ou total, o comportamento inidôneo, o cometimento de fraude fiscal, ou ainda o descumprimento de quaisquer deveres estipulados no edital ou contrato, sem prejuízo do disposto no parágrafo primeiro do artigo 86 da Lei 8.666/1993 e no artigo 7º da Lei 10.520/2002, sujeitará a Contratada, garantida a prévia defesa, às seguintes penalidades:

**a)** Advertência, quando a Contratada descumprir qualquer obrigação contratual, ou quando forem constatadas irregularidades de pouca gravidade, para as quais tenha concorrido diretamente;

**b)** Multa de até **0,5%** do valor da fatura por dia de atraso, até o limite de 10 (dez) dias;

**c)** Multa de até **10%** sobre o valor correspondente remanescente do contrato ou instrumento equivalente, para atraso superior a 10 (dez) dias, caracterizando inexecução parcial;

**d)** Multa de até **20%** do valor do contrato, para casos de inexecução total;

**e)** Multa de 5% (cinco) por cento pela não manutenção das condições de habilitação e qualificação exigidas no instrumento convocatório, a qual será calculada sobre o valor da parcela referente ao mês que se constatar tal irregularidade;

**f)** Multa de 0,5% (zero vírgula cinco por cento), por dia de atraso, limitada a 10 dias, na hipótese de não atendimento das solicitações emanadas pelo gestor do contrato, desde que tal conduta não possa ser entendida como irregularidade de pouca gravidade;

**g)** Multa compensatória no valor de 5% (cinco) por cento dos serviços não realizados, calculados de forma proporcional a obrigação inadimplida.

**h)** Suspensão temporária de participação em licitação, e impedimento de contratar com este Contratante, pelo prazo de até 5 (cinco) anos, nos casos de reincidência em inadimplementos apenados por 2 (duas) vezes no mesmo instrumento contratual ou ato



## PREFEITURA MUNICIPAL DE ITAPEVI

### SECRETARIA DE SUPRIMENTOS

Rua Agostinho Ferreira Campos, 675 – Vila Nova | Itapevi | São Paulo | CEP: 06693-120  
Telefone: (11) 4143-7600 | licitacoes@itapevi.sp.gov.br

jurídico análogo, bem como as faltas graves que impliquem a rescisão unilateral do contrato ou instrumento equivalente;

**i)** Declaração de inidoneidade para licitar ou contratar com a Administração Pública, na prática de atos de natureza dolosa pela Contratada, dos quais decorram prejuízos ao interesse público de difícil reversão.

**20.4.1.** As sanções de advertência, suspensão e declaração de inidoneidade poderão ser aplicadas juntamente com a sanção de multa.

**20.5.** Não serão aplicadas as sanções quando o motivo da mora ou inexecução decorrer de força maior ou caso fortuito, desde que devidamente justificados, comprovados e aceitos pelo Contratante.

**20.5.1.** Consideram-se motivos de força maior ou caso fortuito: atos de inimigo público, guerra, revolução, bloqueios, epidemias, fenômenos meteorológicos de vulto, perturbações civis, ou acontecimentos assemelhados que fujam ao controle razoável de qualquer das partes contratantes.

**20.6.** O pedido de prorrogação do prazo final de entrega do objeto somente será apreciado e anuído pela Secretaria Municipal de Infraestrutura e Serviços Urbanos, se efetuado dentro dos prazos fixados no contrato ou instrumento equivalente.

**20.7.** O valor da multa poderá ser deduzido de eventuais créditos devidos pelo Contratante e/ou da garantia prestada pela empresa Contratada, quando por esta solicitado.

**20.7.1.** O prazo para pagamento de multas será de 10 (dez) dias úteis, a contar da intimação da infratora.

**20.8.** O pagamento das multas ou a dedução dos créditos não exime a Contratada do fiel cumprimento das obrigações e responsabilidades contraídas neste instrumento.

## 21. RECURSOS E IMPUGNAÇÕES

**21.1.** Os recursos, solicitações de esclarecimento e impugnações cabíveis, decorrentes dos atos oriundos da presente licitação, serão dirigidos ao Senhor Pregoeiro, devendo ser os interpostos, **UNICAMENTE** nos campos disponíveis no sistema eletrônico da Bolsa Brasileira de Mercadorias.

## 22. DISPOSIÇÕES GERAIS

**22.1.** Decairá do direito de solicitar esclarecimentos, providências ou impugnar o presente edital o interessado que não se manifestar até o 2º (segundo) dia útil anterior à data da sessão do Pregão, o que caracterizará aceitação de todos os seus termos e condições. Qualquer manifestação posterior que venha a apontar falhas ou irregularidades que o viciariam não terá efeito de recurso perante a Administração.

**22.2.** Os autos do processo de licitação somente terão vista franqueadas aos interessados a partir da intimação das decisões recorríveis.

**22.3.** O Adjudicatário fica obrigado a aceitar, nas mesmas condições contratuais, os acréscimos ou supressões propostas pela Administração, nos termos do disposto no artigo 65, §1º da Lei 8.666/1993.

**22.4.** É facultada ao Pregoeiro ou a Autoridade Superior, em qualquer fase da licitação, a promoção de diligência destinada a esclarecer ou complementar a instrução do processo, vedada a inclusão posterior de documento que deveria constar originalmente dos envelopes.

**22.5.** As normas disciplinadoras desta licitação serão interpretadas em favor da ampliação da disputa, respeitada a igualdade de oportunidade entre as licitantes e desde que não comprometam o interesse público, a finalidade e a segurança da contratação.



## **PREFEITURA MUNICIPAL DE ITAPEVI**

### **SECRETARIA DE SUPRIMENTOS**

Rua Agostinho Ferreira Campos, 675 – Vila Nova | Itapevi | São Paulo | CEP: 06693-120  
Telefone: (11) 4143-7600 | licitacoes@itapevi.sp.gov.br

**22.6.** A Licitante/CONTRATADA deverá atender e fazer cumprir, sob pena de inadimplemento contratual, todas as normas regulamentares e legais aplicáveis a atividade/fornecimento, independentemente de sua transcrição ou menção expressa no Instrumento Convocatório e seus anexos, como, por exemplo, aquelas expedidas pela ANVISA, VISA, INMETRO, ABNT, CETESB, MAPA, MS, etc.

**22.7.** A presente licitação poderá ser revogada por razões de interesse público, decorrentes de fato superveniente devidamente comprovado, ou anulada no todo ou em parte por ilegalidade, de ofício ou por provocação de terceiro, sem que caiba aos licitantes qualquer direito a reclamação ou indenização, com fulcro no artigo 49 da Lei de Licitações.

**22.8.** Nos termos da Lei Federal 10.520/2002, o pregoeiro designado para a presente licitação é a Senhora Fabricia Pereira de Souza (substituindo, caso necessite, o Senhor Rafael Gangi Tupiniquim) auxiliado pela equipe de apoio nomeada pela Portaria nº 1280 de 25 de março de 2021.

PREFEITURA DO MUNICÍPIO DE ITAPEVI, 24 DE MARÇO DE 2022.

**Marcos de Oliveira Anjos**

Secretário Municipal de Infraestrutura e Serviços Urbanos



## PREFEITURA MUNICIPAL DE ITAPEVI

### SECRETARIA DE SUPRIMENTOS

Rua Agostinho Ferreira Campos, 675 – Vila Nova | Itapevi | São Paulo | CEP: 06693-120  
Telefone: (11) 4143-7600 | licitacoes@itapevi.sp.gov.br

## ANEXO I

### MEMORIAL DESCRITIVO

#### 1. OBJETO

Contratação de Empresa Especializada para a Execução do Paisagismo do Cemitério Memorial Parque.

#### 2. OBJETIVO

Este Termo de Referência compreende um conjunto de discriminações técnicas, critérios, condições e procedimentos estabelecidos para Execução de Paisagismo no Cemitério Memorial Parque.

#### 3. LOCAL

Estrada Lucinda de Jesus Silva, s/n – Itapevi / SP.

#### 4. JUSTIFICATIVA

A intenção do paisagismo no Cemitério Memorial Parque é confortar os entes dos que partiram, proporcionando um recinto acolhedor e reconfortante para amenizar as dores, transformando a Cemitério Memorial Parque um recinto mais arborizado e tranquilo no momento da partida.

#### 5. REQUISITOS GERAIS

- a) O paisagismo como um todo deverá obedecer às especificações fornecidas em projeto e planilhas orçamentárias, ter boa técnica executiva, materiais de primeira qualidade, bom acabamento e atender as normas da A.B.N.T.
- b) Os serviços executados com vícios ou defeitos devidamente comprovados, em virtude de ação ou omissão voluntária, negligência, imperícia, imprudência ou emprego de material inadequado ou de qualidade inferior, serão refeitos sob exclusiva e integral responsabilidade da CONTRATADA, sem ônus para a Prefeitura Municipal de Itapevi, sem implicar alterações do prazo contratual e sem prejuízo do disposto na cláusula Multas e Penalidades.
- c) Os serviços deverão ser executados com o emprego de ferramentas, maquinário e equipamentos apropriados ao tipo de trabalho.
- d) A CONTRATADA deverá manter permanentemente no local da obra pelo menos um responsável técnico credenciado junto à Prefeitura Municipal de Itapevi para acompanhar a execução das atividades, receber instruções e proporcionar à equipe de fiscalização da prefeitura toda a assistência e facilidade necessárias ao bom cumprimento e desempenho de suas tarefas.
- e) A CONTRATADA deverá, após a assinatura do contrato, entregar o Plano de Trabalho, no qual deverá constar:
  - O planejamento dos serviços, inclusive quanto à sinalização, de modo a garantir a segurança dos trabalhadores das respectivas frentes de serviços;
- f) A ordem de serviço só poderá ser emitida após a devida aprovação do referido Plano de Trabalho pela equipe de fiscalização da Prefeitura Municipal de Itapevi.
- g) A CONTRATADA deverá obedecer, rigorosamente, o planejamento previamente aprovado, podendo em caso de descumprimento ser submetida às sanções previstas em contrato.



## PREFEITURA MUNICIPAL DE ITAPEVI

### SECRETARIA DE SUPRIMENTOS

Rua Agostinho Ferreira Campos, 675 – Vila Nova | Itapevi | São Paulo | CEP: 06693-120  
Telefone: (11) 4143-7600 | licitacoes@itapevi.sp.gov.br

- h)** Não será permitida por parte da CONTRATADA a paralisação dos serviços sem motivos relevantes, os quais deverão ser apresentados formalmente à equipe de fiscalização para avaliação do impacto no andamento das obras.
- i)** A CONTRATADA obriga-se a manter o local dos serviços e os acessos diretamente atingidos pelos serviços sempre limpos e em ordem, incluindo os locais utilizados pelos seus fornecedores e prestadores de serviço.
- j)** A CONTRATADA obriga-se ao correto encaminhamento das medições, faturas e demais documentos decorrentes do presente contrato, certificando-se da identificação do destinatário, de forma a evitar extravios que possam implicar morosidade ou até suspensão na liquidação de compromissos e obrigações por parte da Prefeitura Municipal de Itapevi.
- k)** A CONTRATADA é responsável, direta e exclusivamente, pela execução da totalidade do objeto do presente contrato, inclusive pelos serviços subcontratados, pela administração, coordenação e fiscalização dos serviços pertinentes e, conseqüentemente, responde civil e criminalmente por todos os danos, perdas e prejuízos que por dolo ou culpa sua, no exercício dessas atividades, venha direta ou indiretamente, provocar ou causar por si, por seus prepostos ou empregados, ao poder público, à Prefeitura Municipal de Itapevi ou a terceiros. A CONTRATADA será responsável pela análise da suficiência quantitativa e qualitativa, pelo estudo de todos os documentos integrantes do contrato bem como por todos os elementos fornecidos pela Prefeitura Municipal de Itapevi, para a execução do objeto deste instrumento, não se admitindo, em nenhuma hipótese, a alegação de ignorância dos mesmos.
- l)** Se nos estudos realizados no âmbito de suas atividades específicas como responsável pela execução deste contrato a CONTRATADA constatar qualquer discrepância, omissão ou erro, inclusive qualquer transgressão às normas técnicas, regulamentos ou leis em vigor, deverá comunicar o fato por escrito e de imediato à Prefeitura Municipal de Itapevi, para que os mesmos sejam sanados.

## 6. ESCOPO DOS SERVIÇOS

### a) Paisagismo

- Limpeza da área
- Limpeza e remoção de entulhos e qualquer material indesejável da área de implantação;
- Remoção de espécies invasoras por meio de capinas manuais, aplicação de herbicidas ou raspagem com retroescavadeiras e bobcats;
- Verificação da existência de tubulações elétricas ou hidráulicas na área;
- Verificação da existência de pragas (formigas, cupins, percevejos, entre outros).
- Caso estejam presentes será necessária a utilização de medidas corretivas em um período anterior à implantação do projeto;

### b) Preparo da área de plantio

- Previamente deverá ocorrer a setorização das áreas e a marcação dos locais destinados aos berços, canteiros, pavimentos e caminhos de acordo com o indicado no projeto executivo.
- Na abertura dos berços deve-se separar a terra da superfície do restante de terra da camada mais profunda, a qual não deverá retornar ao berço.
- Após a execução, o fundo do berço de plantio deverá ser coberto com terra vegetal de boa procedência.





## PREFEITURA MUNICIPAL DE ITAPEVI

### SECRETARIA DE SUPRIMENTOS

Rua Agostinho Ferreira Campos, 675 – Vila Nova | Itapevi | São Paulo | CEP: 06693-120  
Telefone: (11) 4143-7600 | licitacoes@itapevi.sp.gov.br

#### **c) Árvores**

- - Berços cúbicos de no mínimo 100x100x100cm;
- - Incorporar no fundo do berço e no solo que será utilizado ao redor do torrão:
- - 200g de NPK 4-14-8 + micronutrientes;
- - 300g de farinha de ossos;
- - 20L composto orgânico;
- - 250g de calcário dolomítico.

#### **d) Arbustos**

- - Berços cúbicos de no mínimo 40x40x40cm
- - Incorporar no fundo do berço e no solo que será utilizado ao redor do torrão:
- - 80g de NPK 4-14-8 + micronutrientes;
- - 120g de farinha de ossos;
- - 8L composto orgânico;
- - 100g de calcário dolomítico.

#### **e) Execução dos canteiros para forrações**

- Nas áreas destinadas aos canteiros deverá ocorrer a substituição da camada superior do solo (mínimo de 20cm) por terra vegetal de boa procedência acrescidas com as seguintes quantidades para cada m<sup>2</sup>:
- - 100g de NPK 4-14-8 + micronutrientes;
- - 100g de calcário dolomítico.

#### **f) Gramados**

- Em casos de solo compactado, deve-se realizar a escarificação manual ou mecânica. Além da descompactação é necessária a quebra dos torrões e retirada de possíveis rochas. A profundidade indicada para estes procedimentos é de 20cm em compactações leves e 40cm em compactações densas, por exemplo, em locais onde houve trânsito de maquinários. Esta profundidade pode variar ainda conforme os graus de compactação e tipos de vegetação a serem implantadas.
- A descompactação e a quebra dos torrões são essenciais para garantir que a aeração, a irrigação e a drenagem ocorram de forma eficiente no terreno.
- Após a descompactação, é indicada a adição de 20cm de terra vegetal de boa procedência e adubada (seguindo as recomendações proporcionais para a execução para forrações), para que após o assentamento das placas de gramado (cerca de 5cm de altura), componham um conjunto de aproximadamente 25cm.
- É necessário conferir a autenticidade das espécies, as condições fitossanitárias e estéticas e encaminhá-las para o local de plantio sem que sejam prejudicadas no transporte;
- As mudas devem estar de acordo com as especificações do projeto (porte, tipo de formação, número, espécie/variedade) e em perfeitas condições fitossanitárias e de enraizamento;
- As mudas de torrão devem ser retiradas com os seguintes cuidados: torrão proporcional ao porte e espécie, não rachado ou desmanchado, firmemente envolvido por aniagem ou tela plástica de malha grande. Solicitar a marcação do lado norte;
- É importante recomendar muito cuidado no manuseio das mudas. Deve-se manuseá-las pela embalagem e não pelo caule, a não ser que estejam firmemente enraizadas;



## PREFEITURA MUNICIPAL DE ITAPEVI

### SECRETARIA DE SUPRIMENTOS

Rua Agostinho Ferreira Campos, 675 – Vila Nova | Itapevi | São Paulo | CEP: 06693-120  
Telefone: (11) 4143-7600 | licitacoes@itapevi.sp.gov.br

- Os gramados serão constituídos com grama em placas, que devem vir livres de inços e com espessura média de 5cm;
- Estes cuidados devem ser recomendados também ao fornecedor no momento da encomenda dos espécimes, e repassados, na medida do possível, no canteiro de obras no ato do recebimento.

#### **g) Implantação das espécies**

Deverá ser conferido, anteriormente ao plantio, se há disponibilidade de água e utensílios necessários para a rega do jardim durante e posteriormente a implantação.

#### **h) Recomendações gerais**

- O solo deve ser nivelado e preparado previamente ao plantio;
- Os espaçamentos devem ser seguidos conforme indicado no projeto realizando-se sempre o plantio triangular para forrações e arbustos;
- Todos os espécimes devem ter os materiais que envolvem os torrões (plásticos, vasos, cestos, tecidos...) retirados antes do plantio. Salvo os casos nos quais há a informação confirmada que o material é apropriado para o plantio juntamente com o torrão, e não trará, de maneira alguma, prejuízos ao enraizamento e estabelecimento do espécime;
- As mudas deverão ser colocadas nos berços de modo que as raízes permaneçam livres. O posicionamento correto é o vertical, de forma que a base permaneça alguns centímetros acima do solo;
- A terra vegetal adubada deve ser cuidadosamente acomodada em torno das raízes para que o ar permaneça disseminado no solo;
- Após o berço preenchido, é indicada a formação de uma espécie de bacia para retenção de água, que é realizada apertando-se livremente em torno do pé da muda sem compactar demasiadamente o solo.
- Posteriormente ao plantio, é indicado cobrir o solo dos berços e ao redor das forrações com material vegetal (folhas secas, palha de arroz, serragem, etc) para proteção do solo e conservação da umidade por períodos mais longos.

#### **7. MATERIAIS OU EQUIPAMENTOS SIMILARES**

- Materiais ou equipamentos similar-equivalentes: Que desempenham idêntica função e apresentam as mesmas características exigidas nos projetos;
- Materiais ou equipamentos similar-semelhantes: Que desempenham idêntica função, mas não apresentam as mesmas características exigidas nos projetos;
- Materiais ou equipamentos simplesmente adicionados ou retirados: Que durante a execução foram identificados como sendo necessários ou desnecessários à execução dos serviços e/ou obras;
- Todos os materiais a serem empregados deverão obedecer às especificações dos projetos e deste memorial. Na comprovação da impossibilidade de adquirir e empregar determinado material especificado deverá ser solicitada sua substituição, condicionada à manifestação do Responsável Técnico pela obra com anuência do fiscal de obras da instituição;
- As substituições de materiais especificados por outros equivalentes deverão possuir a mesma, equivalência nos itens de qualidade, resistência e aspecto. Essa substituição só deverá ocorrer se por autorizado pelo fiscal municipal da obra.



## PREFEITURA MUNICIPAL DE ITAPEVI

### SECRETARIA DE SUPRIMENTOS

Rua Agostinho Ferreira Campos, 675 – Vila Nova | Itapevi | São Paulo | CEP: 06693-120  
Telefone: (11) 4143-7600 | licitacoes@itapevi.sp.gov.br

## 8. DESCRIÇÃO DOS SERVIÇOS

A CONTRATADA nos termos da legislação vigente assumirá integral responsabilidade técnica e civil sobre todos os materiais e serviços adotados.

A CONTRATADA, antes do início de qualquer uma das atividades relacionadas com a obra, deve ter, obrigatoriamente, conhecimento total e perfeito de todos os projetos (básicos e executivos) com respectivos memoriais, deste caderno de especificações e das condições locais onde será executada a obra.

## 9. CONTROLE DE EXECUÇÃO

A contratada deverá apresentar, em conjunto com a medição, relatório fotográfico demonstrando todas as etapas de execução da obra, até a sua conclusão. O relatório fotográfico deverá possuir fotos numeradas que facilitem a identificação dos serviços, com as legendas correspondentes, que possibilitem a identificação do local e do tipo de serviço executado.

Os equipamentos e máquinas necessários para a boa execução das obras deverão estar em perfeitas condições de uso e serão de responsabilidade da CONTRATADA.

O local deverá ser limpa após a conclusão dos serviços antes de ser entregue à Prefeitura Municipal de Itapevi.

## 10. MEDIÇÃO

As medições deverão ser devidamente encaminhadas à Secretaria responsável pelo acompanhamento da obra, acompanhada de Ofício da Empresa Contratada em duas vias, no intuito que, seja devidamente protocolado na Secretaria responsável pela obra.

O Boletim de medição deverá estar devidamente preenchido, conforme execução das atividades, sendo que a planilha deverá possuir as fórmulas necessárias, a fim de evitar erros e distorções em valores medidos.

Deverá ainda ser entregue relatório fotográfico. Por fim, a medição deverá estar acompanhada dos respectivos documentos:

- Memórias de Cálculos dos serviços medidos no período;
- Croqui da área correspondente aos serviços medidos no período, acompanhadas das legendas necessárias;
- Relatório fotográfico do serviço executado a ser medido.

## 11. PRAZOS CONTRATUAIS

### 11.1. Prazo de vigência do Contrato

O prazo de vigência do contrato será de **05 (cinco) meses**, contados a partir da data de assinatura do contrato.

### 11.2. Prazo de Execução do Contrato

O prazo para execução da Obra será de **03 (três) meses**, a partir da emissão da Ordem de Serviço expedida pela Secretaria de Infraestrutura e Serviços Urbanos.



**PREFEITURA MUNICIPAL DE ITAPEVI**  
**SECRETARIA DE SUPRIMENTOS**

Rua Agostinho Ferreira Campos, 675 – Vila Nova | Itapevi | São Paulo | CEP: 06693-120  
 Telefone: (11) 4143-7600 | licitacoes@itapevi.sp.gov.br

**12. PROJETO**

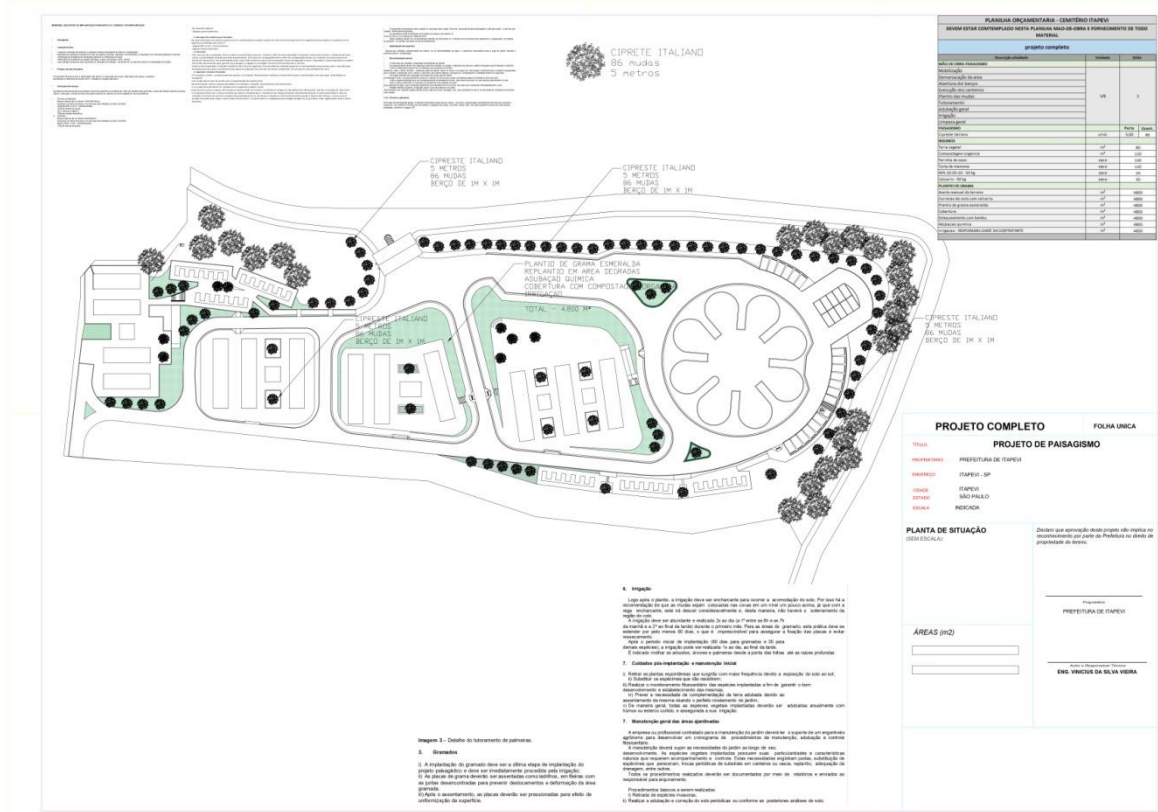



**PREFEITURA MUNICIPAL DE ITAPEVI**

**SECRETARIA DE SUPRIMENTOS**

Rua Agostinho Ferreira Campos, 675 – Vila Nova | Itapevi | São Paulo | CEP: 06693-120  
Telefone: (11) 4143-7600 | licitacoes@itapevi.sp.gov.br

**ANEXO II**

**DECRÉSCIMO MÍNIMO POR LANCE**

<b>DECRÉSCIMO</b>
-------------------

R\$ 750,00
------------

**Observação: os lances serão sobre o preço global.**



**PREFEITURA MUNICIPAL DE ITAPEVI**

**SECRETARIA DE SUPRIMENTOS**

Rua Agostinho Ferreira Campos, 675 – Vila Nova | Itapevi | São Paulo | CEP: 06693-120  
Telefone: (11) 4143-7600 | licitacoes@itapevi.sp.gov.br

**ANEXO III**

**MODELO DE HABILITAÇÃO PRÉVIA**

**PREGÃO ELETRÔNICO nº 27/2022**

**Processo SUPRI 168/2022**

**Objeto: CONTRATAÇÃO DE EMPRESA ESPECIALIZADA PARA A EXECUÇÃO DO PAISAGISMO DO CEMITÉRIO MEMORIAL PARQUE**

A.....(nome da licitante), por seu representante legal (documento Anexo), inscrita no CNPJ sob nº ..... com sede em....., nos termos do Artigo 4º, VII, da Lei 10.520/2002, declara para os devidos fins de direito que cumpre plenamente os requisitos da habilitação estabelecidos nas cláusulas do Edital em epigrafe.

Sendo expressão da verdade subscrevo-me.

Data.....

.....  
(Nome do licitante e representante legal)



**PREFEITURA MUNICIPAL DE ITAPEVI**

**SECRETARIA DE SUPRIMENTOS**

Rua Agostinho Ferreira Campos, 675 – Vila Nova | Itapevi | São Paulo | CEP: 06693-120  
Telefone: (11) 4143-7600 | licitacoes@itapevi.sp.gov.br

**ANEXO IV**

**MODELO DE PROPOSTA**

À

**Prefeitura do Município de Itapevi**

**PREGÃO ELETRÔNICO nº 27/2022**

**Processo SUPRI 168/2022**

**Objeto: CONTRATAÇÃO DE EMPRESA ESPECIALIZADA PARA A EXECUÇÃO DO PAISAGISMO DO CEMITÉRIO MEMORIAL PARQUE**

A empresa ....., inscrita no CNPJ sob o nº....., inscrição estadual nº ....., estabelecida à Avenida/Rua ....., nº ....., bairro ....., na cidade de ....., telefone ....., e-mail:....., vem pela presente apresentar abaixo sua proposta de preços para a **EXECUÇÃO DO PAISAGISMO DO CEMITÉRIO MEMORIAL PARQUE**, de acordo com as exigências do presente edital, INCLUSIVE MEMORIAL DESCRITIVO E DEMAIS ANEXOS.

Descrição dos Serviços	Un.	Qtd.	Custo un.	Custo Total
<b>PAISAGISMO</b>				
Limpeza E Regularização De Áreas Para Ajardinamento (Jardins E Canteiros)	m2	4.800,00		
Plantio De Grama Esmeralda Em Placas (Jardins E Canteiros)	m2	4.800,00		
Terra Vegetal Orgânica Comum	m3	48,00		
Lastro Com Material Granular, Aplicado Em Pisos Ou Lajes Sobre Solo, Espessura De *5 Cm*. Af_08/2017	m3	96,00		
Aplicação De Adubo Em Solo. Af_05/2018	m2	4.800,00		
Aplicação De Calcário Para Correção Do Ph Do Solo. Af_05/2018	m2	4.800,00		
Plantio De Árvore Ornamental Com Altura De Muda Maior Que 2,00 M E Menor Ou Igual A 4,00 M. Af_05/2018	un	86,00		
<b>Total Geral:</b>				

**Total geral por extenso:** \_\_\_\_\_

1. Os preços ofertados têm como referência o prazo para pagamento em até 21 (vinte e um) dias contados do recebimento da Nota Fiscal Eletrônica pela Secretaria Municipal de Fazenda e Patrimônio devidamente atestada pela Secretaria Municipal de Educação.

2. O prazo de validade da proposta é de 60 (sessenta) dias corridos, contados da abertura dos envelopes "PROPOSTA".

3. Apresentamos nossos dados bancários:

NOME DO BANCO ..... nº .....

NOME DA AGÊNCIA ..... nº .....

NÚMERO DA CONTA .....

Local, \_\_\_\_ de \_\_\_\_\_ de 2022.

\_\_\_\_\_  
(assinatura do responsável pela empresa)

Nome – Cargo

Nome e Cargo : \_\_\_\_\_

E-mail institucional: \_\_\_\_\_



**PREFEITURA MUNICIPAL DE ITAPEVI**

**SECRETARIA DE SUPRIMENTOS**

Rua Agostinho Ferreira Campos, 675 – Vila Nova | Itapevi | São Paulo | CEP: 06693-120  
Telefone: (11) 4143-7600 | licitacoes@itapevi.sp.gov.br

**ANEXO V**

**MODELO DE DECLARAÇÃO DE QUE TRATA O ARTIGO 7º, INCISO XXXIII DA CONSTITUIÇÃO FEDERAL**

**PREGÃO ELETRÔNICO nº 27/2022**

**Processo SUPRI 168/2022**

**Objeto: CONTRATAÇÃO DE EMPRESA ESPECIALIZADA PARA A EXECUÇÃO DO PAISAGISMO DO CEMITÉRIO MEMORIAL PARQUE**

\_\_\_\_\_, inscrito no CNPJ nº \_\_\_\_\_, por intermédio de seu representante legal o(a) Senhor(a) \_\_\_\_\_, portador da Carteira de Identidade nº \_\_\_\_\_, CPF nº \_\_\_\_\_, **DECLARA**, para fins do disposto no inciso V do artigo 27 da Lei nº 8.666, de 21 de Junho de 1993, acrescido pela Lei nº 9.854, de 27 de Outubro de 1999, que não emprega menor de 18 (dezoito) anos em trabalho noturno, perigoso ou insalubre e não emprega menor de 16 (dezesesseis) anos, salvo na condição de aprendiz a partir dos 14 (quatorze) anos.

\_\_\_\_\_ (Local) \_\_\_\_\_, \_\_\_\_\_ (data) \_\_\_\_\_

\_\_\_\_\_  
(Assinatura do Representante Legal)





**PREFEITURA MUNICIPAL DE ITAPEVI**

**SECRETARIA DE SUPRIMENTOS**

Rua Agostinho Ferreira Campos, 675 – Vila Nova | Itapevi | São Paulo | CEP: 06693-120  
Telefone: (11) 4143-7600 | licitacoes@itapevi.sp.gov.br

**ANEXO VI**

**MODELO DE DECLARAÇÃO DE INEXISTÊNCIA DE IMPEDIMENTOS PARA CONTRATAR COM A  
PREFEITURA**

**PREGÃO ELETRÔNICO nº 27/2022**

**Processo SUPRI 168/2022**

**Objeto: CONTRATAÇÃO DE EMPRESA ESPECIALIZADA PARA A EXECUÇÃO DO PAISAGISMO  
DO CEMITÉRIO MEMORIAL PARQUE**

Eu, \_\_\_\_\_, portador do documento de identidade RG nº \_\_\_\_\_ e CPF nº \_\_\_\_\_, na condição de representante legal da licitante \_\_\_\_\_, inscrita sob o CNPJ nº \_\_\_\_\_, interessada em participar do Pregão Eletrônico supracitado, declaro sob as penas da lei que a mesma não possui qualquer fato impeditivo legal para licitar ou contratar com a Administração Pública.

\_\_\_\_\_ (Local) \_\_\_\_\_, \_\_\_\_\_ (data) \_\_\_\_\_

\_\_\_\_\_  
(Assinatura do Representante Legal)



**PREFEITURA MUNICIPAL DE ITAPEVI**

**SECRETARIA DE SUPRIMENTOS**

Rua Agostinho Ferreira Campos, 675 – Vila Nova | Itapevi | São Paulo | CEP: 06693-120  
Telefone: (11) 4143-7600 | licitacoes@itapevi.sp.gov.br

**ANEXO VII**

**MODELO DE DECLARAÇÃO DE QUE ESTÁ ENQUADRADA COMO MICROEMPRESAS OU EMPRESA DE PEQUENO PORTE NOS TERMOS DO ARTIGO 3º DA LEI COMPLEMENTAR nº 123/2006**

**PREGÃO ELETRÔNICO nº 27/2022**

**Processo SUPRI 168/2022**

**Objeto: CONTRATAÇÃO DE EMPRESA ESPECIALIZADA PARA A EXECUÇÃO DO PAISAGISMO DO CEMITÉRIO MEMORIAL PARQUE**

A \_\_\_\_\_(nome da licitante)\_\_\_\_\_, qualificada como microempresa (ou empresa de pequeno porte) por seu representante legal (documento anexo), inscrita no CNPJ sob nº \_\_\_\_\_, com sede à \_\_\_\_\_, declara para os devidos fins de direito que pretende postergar a comprovação da regularidade fiscal para o momento oportuno, conforme estabelecido no edital, e ter preferência no critério de desempate quando do julgamento das propostas, nos termos da Lei Complementar nº 123, de 14 de Dezembro de 2006.

Declara ainda, que não está enquadrada em nenhuma das hipóteses do § 4º do artigo 3 da lei supracitada.

Sendo expressão da verdade, subscrevo-me.

\_\_\_\_\_ (Local)\_\_\_\_\_, \_\_\_\_\_ (data)\_\_\_\_\_

\_\_\_\_\_  
(Assinatura do Representante Legal)



**PREFEITURA MUNICIPAL DE ITAPEVI**

**SECRETARIA DE SUPRIMENTOS**

Rua Agostinho Ferreira Campos, 675 – Vila Nova | Itapevi | São Paulo | CEP: 06693-120  
Telefone: (11) 4143-7600 | licitacoes@itapevi.sp.gov.br

**ANEXO VIII**

**MODELO DE DECLARAÇÃO DE PLENO CONHECIMENTO, DE ACEITAÇÃO E DE ATENDIMENTO  
ÀS EXIGÊNCIAS DE HABILITAÇÃO**

**PREGÃO ELETRÔNICO nº 27/2022**

**Processo SUPRI 168/2022**

**Objeto: CONTRATAÇÃO DE EMPRESA ESPECIALIZADA PARA A EXECUÇÃO DO PAISAGISMO  
DO CEMITÉRIO MEMORIAL PARQUE**

A \_\_\_\_\_(nome da licitante), sediada na \_\_\_\_\_(endereço completo), vem por meio desta declarar que tem pleno conhecimento, aceitação e atendimento às exigências de habilitação do presente pregão eletrônico.

\_\_\_\_\_ (Local) \_\_\_\_\_, \_\_\_\_\_ (data) \_\_\_\_\_

\_\_\_\_\_  
(Assinatura do Representante Legal)



**PREFEITURA MUNICIPAL DE ITAPEVI**

**SECRETARIA DE SUPRIMENTOS**

Rua Agostinho Ferreira Campos, 675 – Vila Nova | Itapevi | São Paulo | CEP: 06693-120  
Telefone: (11) 4143-7600 | licitacoes@itapevi.sp.gov.br

**ANEXO IX**

**DADOS COMPLEMENTARES PARA ASSINATURA DE INSTRUMENTO CONTRATUAL OU ATO JURÍDICO ANÁLOGO**

**PREGÃO ELETRÔNICO nº 27/2022**

**Processo SUPRI 168/2022**

**Razão Social da empresa:** \_\_\_\_\_

CNPJ: \_\_\_\_\_

Endereço: \_\_\_\_\_

Telefone(s): \_\_\_\_\_

Email: \_\_\_\_\_

**Dados bancários da empresa:**

Nome do Banco: \_\_\_\_\_ nº do Banco: \_\_\_\_\_

Agência: \_\_\_\_\_ Conta corrente: \_\_\_\_\_

**Dados do representante legal da empresa que assinará o instrumento:**

Nome: \_\_\_\_\_

Cargo: \_\_\_\_\_

CPF: \_\_\_\_\_

E-mail Institucional: \_\_\_\_\_



## PREFEITURA MUNICIPAL DE ITAPEVI

### SECRETARIA DE SUPRIMENTOS

Rua Agostinho Ferreira Campos, 675 – Vila Nova | Itapevi | São Paulo | CEP: 06693-120  
Telefone: (11) 4143-7600 | licitacoes@itapevi.sp.gov.br

## ANEXO X

### MINUTA DO CONTRATO

**INSTRUMENTO DE CONTRATO ADMINISTRATIVO nº \_\_\_\_/2022**

**PREGÃO ELETRÔNICO nº 27/2022**

**Processo SUPRI 168/2022**

**SECRETARIA GESTORA: SECRETARIA MUNICIPAL DE INFRAESTRUTURA E SERVIÇOS URBANOS**

Contrato de Empreitada que entre si celebram a PREFEITURA DO MUNICIPIO DE ITAPEVI e a Empresa \_\_\_\_\_ na forma abaixo:

CONTRATANTE: PREFEITURA DO MUNICIPIO DE ITAPEVI, inscrita no CNPJ sob o nº 46.523.031/0001-28 com Paço na Rua Agostinho Ferreira Campos, 675 – Vila Nova Itapevi, Itapevi/SP, neste ato representada pelo Secretário Municipal de Infraestrutura e Serviços Urbanos, Sr. Marcos de Oliveira Anjos, portador de RG nº \_\_\_\_\_ e CPF nº \_\_\_\_\_.

CONTRATADA: \_\_\_\_\_, inscrita no CNPJ sob o nº \_\_\_\_\_, estabelecida à \_\_\_\_\_, CEP \_\_\_\_\_, Telefone: (\_\_\_\_) \_\_\_\_\_, e-mail: \_\_\_\_\_, legalmente aqui representada na forma de seu Contrato Social e alterações subsequentes pelo Senhor \_\_\_\_\_, portador da cédula de identidade RG nº \_\_\_\_\_ e CPF nº \_\_\_\_\_.

### CLÁUSULA I - DO OBJETO DO CONTRATO E FUNDAMENTO LEGAL

1.1. O objeto do presente contrato é a **CONTRATAÇÃO DE EMPRESA ESPECIALIZADA PARA A EXECUÇÃO DO PAISAGISMO DO CEMITÉRIO MEMORIAL PARQUE**, pelo que se declara em condições de executar o objeto, em estreita observância com o indicado no Memorial Descritivo, nas especificações e na documentação, objeto desta licitação, através do Edital do PREGÃO ELETRÔNICO nº 27/2022, realizada que foi, sob o regime de empreitada por preços unitários, tipo menor preço e devidamente homologada pela CONTRATANTE.

### 1.2. Das quantidades e valores contratados

Descrição dos Serviços	Un.	Qtd.	Custo un.	Custo Total
<b>PAISAGISMO</b>				
Limpeza E Regularização De Áreas Para Ajardinamento (Jardins E Canteiros)	m2	4.800,00		
Plantio De Grama Esmeralda Em Placas (Jardins E Canteiros)	m2	4.800,00		
Terra Vegetal Orgânica Comum	m3	48,00		
Lastro Com Material Granular, Aplicado Em Pisos Ou Lajes Sobre Solo, Espessura De *5 Cm*. Af_08/2017	m3	96,00		
Aplicação De Adubo Em Solo. Af_05/2018	m2	4.800,00		
Aplicação De Calcário Para Correção Do Ph Do Solo. Af_05/2018	m2	4.800,00		
Plantio De Árvore Ornamental Com Altura De Muda Maior Que 2,00 M E Menor Ou Igual A 4,00 M. Af_05/2018	un	86,00		
<b>Total Geral:</b>				



## PREFEITURA MUNICIPAL DE ITAPEVI

### SECRETARIA DE SUPRIMENTOS

Rua Agostinho Ferreira Campos, 675 – Vila Nova | Itapevi | São Paulo | CEP: 06693-120  
Telefone: (11) 4143-7600 | licitacoes@itapevi.sp.gov.br

#### CLÁUSULA II - DA DOCUMENTAÇÃO CONTRATUAL

**2.1.** Ficam integrados a este Contrato, independente de transcrição, os seguintes documentos cujos teores são de conhecimento da CONTRATADA, a qual neste ato declara conhecê-los e aceitá-los: atos convocatórios, edital de licitação, especificações do Descritivo do objeto e Memorial Descritivo (ANEXO I), proposta da proponente vencedora, parecer de julgamento e legislação pertinente à espécie.

#### Parágrafo Único

Será incorporada a este Contrato, mediante TERMOS ADITIVOS, qualquer modificação que venha a ser necessária durante a sua vigência, decorrente das obrigações assumidas pela CONTRATADA, alterações nos objetos, especificações, prazos ou normas gerais da CONTRATANTE.

#### CLÁUSULA III - DO VALOR

**3.1.** O valor total, de acordo com o preço ofertado, para fornecimento do objeto deste contrato é de R\$ ..... (.....), daqui por diante denominado "VALOR CONTRATUAL".

#### CLÁUSULA IV - DAS ENTREGAS NÃO PREVISTAS

**4.1.** A CONTRATANTE, reserva-se o direito de acrescer ou reduzir, se julgar necessário, outros objetos até o limite de 25% (vinte e cinco por cento) do valor inicial deste Contrato, conforme assim faculta os termos do parágrafo 1º do artigo 65 da Lei 8.666, de 21/06/1993.

#### CLÁUSULA V - DA FORMA DE PAGAMENTO

**5.1.** Os pagamento será efetuado mediante apresentação de Nota Fiscal, em moeda brasileira, através de depósito bancário, sendo que nos dados da conta informados na Proposta Comercial, em até 21 (vinte e um) dias contados do recebimento da Nota Fiscal Eletrônica pela Secretaria Municipal de Fazenda e Patrimônio devidamente atestada pela Secretaria Municipal de Infraestrutura e Serviços Urbanos.

**5.2.** A nota fiscal eletrônica deverá estar com a discriminação resumida do objeto, número da licitação, número do Contrato, número do Empenho, número do Pedido e outros que julgar convenientes, não apresentar rasuras e/ou entrelinhas.

**5.3.** A Nota Fiscal Eletrônica deverá ser entregue na sede da Secretaria Municipal de Infraestrutura e Serviços Urbanos, em horário comercial, cabendo somente a CONTRATADA a responsabilidade pela entrega da nota fiscal eletrônica, ficando a CONTRATANTE isenta de qualquer debito resultante da não entrega da nota fiscal eletrônica.

#### CLÁUSULA VI – DOS PRAZOS DE VIGÊNCIA, D EXECUÇÃO E DO REAJUSTE

**6.1.** O prazo de vigência do contrato será de **05 (cinco) meses**, contados a partir da data de assinatura do contrato.

**6.2.** O prazo de execução será de **03 (três) meses**, contado da data de recebimento da Ordem de Serviços, a ser expedida pela Secretaria de Infraestrutura e Serviços Urbanos.

**6.3.** Os preços contratados serão fixos e irrevogáveis, durante o período de vigência do contrato.

#### CLÁUSULA VII - DAS PENALIDADES

**7.1.** São aplicáveis as sanções previstas no Capítulo IV da Lei nº 8.666/1993, na Lei nº 10.520/2002, assegurado o contraditório e a ampla defesa.



## PREFEITURA MUNICIPAL DE ITAPEVI

### SECRETARIA DE SUPRIMENTOS

Rua Agostinho Ferreira Campos, 675 – Vila Nova | Itapevi | São Paulo | CEP: 06693-120  
Telefone: (11) 4143-7600 | licitacoes@itapevi.sp.gov.br

**7.2.** A licitante que ensejar o retardamento da execução do certame; não mantiver a proposta; desistir da proposta, do lance ou da oferta; deixar de entregar documentação exigida para o certame; comportar-se de modo inidôneo ou fizer declaração falsa, poderá estar sujeita à pena de suspensão de seu direito de licitar e contratar com o Município de Itapevi, pelo **prazo de até 05 (cinco) anos**, nos termos do artigo 7º, da Lei nº 10.520/2002.

**7.3.** Além da penalidade prevista no subitem anterior, também ensejará à licitante a cobrança por via administrativa ou judicial de **multa de até 10% (dez por cento) sobre o valor total de sua proposta**.

**7.4.** Na hipótese de Sistema de Registro de Preços, o cálculo da multa de até 10% (dez por cento) de que trata o subitem anterior, levará em consideração o valor do item/lote proposto, multiplicado por sua quantidade total estimada no ato convocatório.

**7.5.** A recusa injustificada da adjudicatária em assinar, aceitar ou retirar o contrato ou instrumento equivalente, dentro do prazo estabelecido pelo Município de Itapevi caracteriza o descumprimento total da obrigação assumida, sujeitando-se à multa de até **20% (vinte por cento)** sobre o valor da obrigação não cumprida.

**7.6.** O atraso injustificado na execução contratual, ou na entrega de produtos, sem prejuízo do disposto no parágrafo primeiro do artigo 86 da Lei 8.666/1993 e no artigo 7º da Lei 10.520/2002, sujeitará a Contratada, garantida a prévia defesa, às seguintes penalidades:

**a)** Advertência, quando a Contratada descumprir qualquer obrigação contratual, ou quando forem constatadas irregularidades de pouca gravidade, para as quais tenha concorrido diretamente;

**b)** Multa de até **0,5%** do valor da fatura por dia de atraso, até o limite de 10 (dez) dias;

**c)** Multa de até **10%** sobre o valor correspondente remanescente do contrato ou instrumento equivalente, para atraso superior a 10 (dez) dias, caracterizando inexecução parcial;

**d)** Multa de até **20%** do valor do contrato, para casos de inexecução total;

**e)** Suspensão temporária de participação em licitação, e impedimento de contratar com este Contratante, pelo prazo de até 5 (cinco) anos, nos casos de reincidência em inadimplementos apenados por 2 (duas) vezes no mesmo instrumento contratual ou ato jurídico análogo, bem como as faltas graves que impliquem a rescisão unilateral do contrato ou instrumento equivalente;

**f)** Declaração de inidoneidade para licitar ou contratar com a Administração Pública, na prática de atos de natureza dolosa pela Contratada, dos quais decorram prejuízos ao interesse público de difícil reversão.

**7.7.** As sanções de advertência, suspensão e declaração de inidoneidade poderão ser aplicadas juntamente com a sanção de multa.

**7.8.** Não serão aplicadas as sanções quando o motivo da mora ou inexecução decorrer de força maior ou caso fortuito, desde que devidamente justificados, comprovados e aceitos pelo Contratante.

**7.9.** Consideram-se motivos de força maior ou caso fortuito: atos de inimigo público, guerra, revolução, bloqueios, epidemias, fenômenos meteorológicos de vulto, perturbações civis, ou acontecimentos assemelhados que fujam ao controle razoável de qualquer das partes contratantes.

**7.10.** O pedido de prorrogação do prazo final da entrega do objeto somente será apreciado e anuído pela Secretaria Municipal de Infraestrutura e Serviços Urbanos, se efetuado dentro dos prazos fixados no contrato ou instrumento equivalente.

**7.11.** O valor da multa poderá ser deduzido de eventuais créditos devidos pelo Contratante e/ou da garantia prestada pela empresa Contratada.



## PREFEITURA MUNICIPAL DE ITAPEVI

### SECRETARIA DE SUPRIMENTOS

Rua Agostinho Ferreira Campos, 675 – Vila Nova | Itapevi | São Paulo | CEP: 06693-120  
Telefone: (11) 4143-7600 | licitacoes@itapevi.sp.gov.br

**7.12.** O prazo para pagamento de multas será de 10 (dez) dias úteis, a contar da intimação da infratora.

**7.13.** O pagamento das multas ou a dedução dos créditos não exime a Contratada do fiel cumprimento das obrigações e responsabilidades contraídas neste instrumento.

### CLÁUSULA VIII - DA APLICAÇÃO DAS MULTAS

**8.1.** As multas e demais sanções serão aplicadas através de procedimento administrativo sancionatório, requerido pela Secretaria Municipal de Infraestrutura e Serviços Urbanos, quando for o caso, por proposta da fiscalização, e se dará da seguinte forma:

**a)** Instaurado o Processo Administrativo Sancionatório, a CONTRATADA será notificada via e-mail e carta postal com Aviso de Recebimento, para que apresente defesa prévia no prazo de 05 (cinco) dias.

**b)** A defesa prévia será analisada, tendo em vista a gravidade da falta cometida pela CONTRATADA e se for o caso, será aplicada sanção administrativa e/ou multa pelo Departamento de Gestão de Contratos – Secretaria de Suprimentos.

**c)** Quando da aplicação das multas, a CONTRATADA será notificada administrativamente, com aviso de recebimento, pela CONTRATANTE, para no prazo improrrogável de 10 (dez) dias recolher à Tesouraria desta, a importância correspondente, sob pena de incorrer em outras sanções cabíveis.

**d)** Da aplicação de multas, caberá recurso à CONTRATADA no prazo de 05 (cinco) dias úteis, a contar da data do recebimento da respectiva notificação, a CONTRATANTE, através de sua Procuradoria Municipal, julgará, procedente ou improcedente a penalidade a ser imposta, devendo fundamentá-la e, se improcedente, a importância recolhida pela CONTRATADA será devolvida pela prefeitura, no prazo de 10 (dez) dias corridos, contados da data do julgamento.

### CLÁUSULA IX - DAS CONDIÇÕES DE EXECUÇÃO

**9.1.** A CONTRATADA obriga-se a executar os serviços, conforme adjudicado, em conformidade com as especificações e condições estabelecidas neste Edital e seus anexos.

### CLÁUSULA X - DAS OBRIGAÇÕES DA CONTRATADA

**10.1.** A CONTRATADA, além das obrigações contidas no edital, se obriga a:

**10.1.1.** Atender plenamente o descrito do Edital;

**10.1.2.** Assegurar o objeto deste Contrato e a sua conservação.

**10.1.3.** Permitir e facilitar a fiscalização e/ou inspeção dos objetos deste Contrato, a qualquer hora, devendo prestar todos os informes e esclarecimentos solicitados por escrito;

**10.1.4.** Participar a fiscalização a ocorrência de qualquer fato ou condição que possa atrasar ou impedir o fornecimento do objeto deste Contrato, em parte ou no todo;

**10.1.5.** Manter as condições de habilitação e qualificação exigidas no Edital que a este deu origem.

**10.2.** Correrão por conta da CONTRATADA todas as despesas para o efetivo atendimento do objeto licitado, tais como: insumos, materiais, serviços, despesas operacionais, mão de obra, encargos sociais e trabalhistas, utensílios, equipamentos e sua manutenção, pisos salariais da categoria, tributos de qualquer natureza e todas as despesas diretas ou indiretas, dentre outros.

### CLÁUSULA XII - DA FISCALIZAÇÃO

**12.1.** A Secretaria Municipal de Infraestrutura e Serviços Urbanos caberá o recebimento do





## PREFEITURA MUNICIPAL DE ITAPEVI

### SECRETARIA DE SUPRIMENTOS

Rua Agostinho Ferreira Campos, 675 – Vila Nova | Itapevi | São Paulo | CEP: 06693-120  
Telefone: (11) 4143-7600 | licitacoes@itapevi.sp.gov.br

objeto e a verificação de que foram cumpridos os termos, especificações e demais exigências editalícias.

**12.2.** Constatadas quaisquer irregularidades no fornecimento do objeto, a Secretaria Municipal de Infraestrutura e Serviços Urbanos poderá:

**a)** Rejeitá-lo no todo ou em parte, se não corresponder às especificações técnicas exigidas, determinando sua substituição e/ou correção;

**b)** Determinar sua complementação se houver diferença de quantidades ou de partes, sem prejuízo das penalidades cabíveis;

**c)** Determinar a correção, reparação ou substituição, as expensas da CONTRATADA, no total ou em parte, do objeto, na hipótese de se verificar vícios, defeitos e/ou incorreções resultantes da sua execução.

**12.3.** As irregularidades deverão ser sanadas pela CONTRATADA no prazo máximo indicado na notificação, contado do recebimento da notificação verbal ou por escrito, mantido o preço inicialmente contratado.

**12.4.** A recusa da CONTRATADA em atender ao estabelecido no subitem anterior levará à aplicação das sanções previstas por inadimplemento.

### CLÁUSULA XIII - DO RECEBIMENTO DO OBJETO

**13.1.** À Secretaria Municipal de Infraestrutura e Serviços Urbanos caberá o recebimento do objeto, ficando a CONTRATADA responsável pela entrega até o seu definitivo recebimento, exceto por danos que sejam de responsabilidade da CONTRATANTE. A Comissão de Recebimento, será constituída por 03 (três) funcionários da Prefeitura do Município de Itapevi, nomeados pelo Sr. Prefeito.

### CLÁUSULA XIV - DOTAÇÃO ORÇAMENTÁRIA

**14.1.** As despesas decorrentes do presente contrato correrão por conta das dotações nº

NÚMERO	ÓRGÃO	ECONÔMICA	FUNCIONAL	AÇÃO	FONTE	C.APL.
01077	10.01.00	3.3.90.39.16	15 451 0010	2085	01	1100000

### CLÁUSULA XV - DA RESCISÃO

**15.1.** A CONTRATANTE reserva-se o direito de rescindir unilateralmente, o presente Contrato nos termos do artigo 78, incisos I a XII e XVII, da Lei Federal nº 8.666/1993, com suas alterações.

**15.2.** A rescisão unilateral do contrato por parte da CONTRATANTE acarretará as consequências referidas no artigo 80, da Lei de Licitações, sem prejuízo das demais sanções cabíveis.

**15.3.** No caso de a CONTRATADA encontra-se em situação de recuperação judicial, a convalidação em falência ensejará a imediata rescisão deste contrato, sem prejuízo das demais cominações legais

**15.4.** No caso de a CONTRATADA encontra-se em situação de recuperação extrajudicial, o descumprimento do plano de recuperação ensejará a imediata rescisão deste contrato, sem prejuízo da aplicação das demais cominações legais.

### CLÁUSULA XVI - DO CONHECIMENTO DAS PARTES

**16.1.** Ao firmar este instrumento, declara a CONTRATADA ter plena ciência de seu conteúdo, bem como dos demais documentos vinculados ao presente Contrato, para nada mais reclamar, em tempo algum.

### CLÁUSULA XVII - DO FORO



**PREFEITURA MUNICIPAL DE ITAPEVI**

**SECRETARIA DE SUPRIMENTOS**

Rua Agostinho Ferreira Campos, 675 – Vila Nova | Itapevi | São Paulo | CEP: 06693-120  
Telefone: (11) 4143-7600 | licitacoes@itapevi.sp.gov.br

**17.1.** Elegem as partes contratantes o foro da cidade de Itapevi, para dirimir todas e quaisquer controvérsias oriundas deste contrato, renunciando expressamente a qualquer outro, por mais privilegiado que seja.

E por estarem assim justos e contratados, firmam o presente instrumento em 2 (duas) vias, para um só efeito legal.

Itapevi, \_\_\_ de \_\_\_\_\_ de 2022

---

**PREFEITURA DO MUNICÍPIO DE ITAPEVI**

Marcos de Oliveira Anjos - Secretário Municipal de Infraestrutura e Serviços Urbanos

---

CONTRATADA

Testemunhas

Nome: \_\_\_\_\_

Nome: \_\_\_\_\_

RG: \_\_\_\_\_

RG: \_\_\_\_\_



## PREFEITURA MUNICIPAL DE ITAPEVI

### SECRETARIA DE SUPRIMENTOS

Rua Agostinho Ferreira Campos, 675 – Vila Nova | Itapevi | São Paulo | CEP: 06693-120  
Telefone: (11) 4143-7600 | licitacoes@itapevi.sp.gov.br

## ANEXO XI

### TERMO DE CIÊNCIA E NOTIFICAÇÃO

**CONTRATANTE: PREFEITURA DO MUNICÍPIO DE ITAPEVI**

**CONTRATADA:** \_\_\_\_\_

**CONTRATO nº:** \_\_\_\_\_

**OBJETO: CONTRATAÇÃO DE EMPRESA ESPECIALIZADA PARA A EXECUÇÃO DO PAISAGISMO DO CEMITÉRIO MEMORIAL PARQUE**

Pelo presente TERMO, nós, abaixo identificados:

**1. Estamos CIENTES de que:**

- a) o ajuste acima referido, seus aditamentos, bem como o acompanhamento de sua execução contratual, estarão sujeitos a análise e julgamento pelo Tribunal de Contas do Estado de São Paulo, cujo trâmite processual ocorrerá pelo sistema eletrônico;
- b) poderemos ter acesso ao processo, tendo vista e extraindo cópias das manifestações de interesse, Despachos e Decisões, mediante regular cadastramento no Sistema de Processo Eletrônico, em consonância com o estabelecido na Resolução nº 01/2011 do TCESP;
- c) além de disponíveis no processo eletrônico, todos os Despachos e Decisões que vierem a ser tomados, relativamente ao aludido processo, serão publicados no Diário Oficial do Estado, Caderno do Poder Legislativo, parte do Tribunal de Contas do Estado de São Paulo, em conformidade com o artigo 90 da Lei Complementar nº 709, de 14 de janeiro de 1993, iniciando-se, a partir de então, a contagem dos prazos processuais, conforme regras do Código de Processo Civil;
- d) as informações pessoais dos responsáveis pela contratante estão cadastradas no módulo eletrônico do “Cadastro Corporativo TCESP – CadTCESP”, nos termos previstos no Artigo 2º das Instruções nº01/2020, conforme “Declaração(ões) de Atualização Cadastral” anexa (s);
- e) é de exclusiva responsabilidade do contratado manter seus dados sempre atualizados.

**2. Damo-nos por NOTIFICADOS para:**

- a) O acompanhamento dos atos do processo até seu julgamento final e consequente publicação;
- b) Se for o caso e de nosso interesse, nos prazos e nas formas legais e regimentais, exercer o direito de defesa, interpor recursos e o que mais couber.

**LOCAL e DATA:** \_\_\_\_\_

**AUTORIDADE MÁXIMA DO ÓRGÃO/ENTIDADE:**

Nome: \_\_\_\_\_

Cargo: \_\_\_\_\_

CPF: \_\_\_\_\_

**RESPONSÁVEIS PELA HOMOLOGAÇÃO DO CERTAME:**

Nome: \_\_\_\_\_

Cargo: \_\_\_\_\_

CPF: \_\_\_\_\_

Assinatura: \_\_\_\_\_



**PREFEITURA MUNICIPAL DE ITAPEVI**

**SECRETARIA DE SUPRIMENTOS**

Rua Agostinho Ferreira Campos, 675 – Vila Nova | Itapevi | São Paulo | CEP: 06693-120  
Telefone: (11) 4143-7600 | licitacoes@itapevi.sp.gov.br

**RESPONSÁVEIS QUE ASSINARAM O AJUSTE:**

**Pelo contratante:**

Nome: \_\_\_\_\_  
Cargo: \_\_\_\_\_  
CPF: \_\_\_\_\_

Assinatura: \_\_\_\_\_

**Pela contratada:**

Nome: \_\_\_\_\_  
Cargo: \_\_\_\_\_  
CPF: \_\_\_\_\_

Assinatura: \_\_\_\_\_

**ORDENADOR DE DESPESAS DA CONTRATANTE:**

Nome: \_\_\_\_\_  
Cargo: \_\_\_\_\_  
CPF: \_\_\_\_\_

Assinatura: \_\_\_\_\_